

2023학년도

편입학모집요강

(서울캠퍼스)



고려대학교
KOREA UNIVERSITY

Contents

I. 전형일정 및 모집안내

■ 전형일정	3
■ 전형유형, 모집단위 및 모집인원	4
■ 전형유형별 지원자격	6
■ 원서접수	7
■ 지원자 유의사항	8
■ 제출서류	10

II. 전형

■ 전형요소 및 반영비율	13
■ 필기고사 및 면접고사	13
■ 실기고사	16

III. 등록

■ 합격자 등록	19
■ 추가합격자 발표 및 등록	19
■ 등록포기 및 환불	19

IV. 최종 합격자 유의사항

■ 최종합격자 제출서류	20
■ 학점·학기 인정 및 이수	20
■ 문의처	21

[서식1] 자기소개서

[서식2] 수료예정확인서

[서식3] 학력조회동의서

[서식4] 해외대학출신자 지원자격확인서

[서식5] 번역확인서

[서식6] 활동증빙서류목록표

※ 지원 시 유의사항

- 지원자격을 사전에 확인하지 않아 생기는 불이익은 지원자 본인의 책임이며, 추후 지원자격 미달로 판명되는 경우 모든 합격(1단계 합격 및 최종합격)을 취소합니다.
- 본 대학교 또는 전적 대학(교)의 학칙에 의거하여 징계로 인해 제적된 자나 부정행위로 입학 취소된 자는 지원할 수 없습니다.
- 서울캠퍼스 및 세종캠퍼스에 이중 지원할 수 없습니다.
- 본 대학교(원) 학생은 이중학적을 가질 수 없습니다(본 대학교 재학생 및 휴학생은 추후 최종합격할 경우 제적증명서 제출).
- 지원자격 특이사항 및 모집요강에 명시되지 않은 사항은 본 대학교 대학입학전형관리위원회가 정하는 바에 따릅니다.
- 본 모집요강의 내용은 COVID-19 확산 상황에 따라 일부사항이 추후 변경될 수 있으므로, 원서접수 전 본교 인재발굴처 홈페이지에서 최종 공지사항을 반드시 확인하시기 바랍니다.

I. 전형일정 및 모집안내

구분		기간	장소	비고
원서접수		2022. 12. 06.(화) 10:00 ~ 12. 08.(목) 17:00	인재발굴처 홈페이지 (oku.korea.ac.kr)	· 인터넷으로만 접수하므로 사전에 증명 사진파일을 준비해야 함
자기소개서 입력		2022. 12. 06.(화) 10:00 ~ 12. 09.(금) 17:00	인재발굴처 홈페이지 (oku.korea.ac.kr)	· 입력기간 이후에는 입력(수정) 일절 불가
지원자격서류, 활동증빙서류 제출		· 국내: 2022. 12. 13.(화) 우체국 소인까지 유효 · 해외: 2022. 12. 14.(수) 인재발굴처 도착분까지 유효	(02841) 서울특별시 성북구 안암로 145 고려대학교 라이시움 인재발굴처 편입학 담당자 앞	· I. 전형일정 및 모집안내 - 제출서류(10p) 참조
필기고사		2022. 12. 17.(토) · 오전-자연계 · 오후-인문계	서울캠퍼스	· 고사장소 및 입실시간: 2022. 12. 15.(목)에 인재발굴처 홈페이지에 공지함
1단계 합격자 발표	일반편입학 (의과대학)	2023. 01. 06.(금) 17:00	인재발굴처 홈페이지 (oku.korea.ac.kr)	
	학사편입학	2023. 01. 13.(금) 17:00		
실기 고사	일반편입학 (체육교육과)	2023. 01. 11.(수) ~ 01. 12.(목) ※ 수험생은 실기고사 기간 중 1일만 참석	서울캠퍼스	· 고사 장소 및 입실시간: 2023. 01. 06.(금) 인재발굴처 홈페이지에 공지함 · 실기고사 종목별 유의사항 및 실시방법: 인재발굴처 홈페이지에 동영상으로 안내
면접 고사	일반편입학 (의과대학)	2023. 01. 12.(목)	서울캠퍼스	· 고사장소 및 입실시간: 2023. 01. 10.(화)에 인재발굴처 홈페이지에 공지함
	학사편입학	2023. 01. 18.(수)		· 고사장소 및 입실시간: 2023. 01. 16.(월)에 인재발굴처 홈페이지에 공지함
최종 합격자 발표		2023. 02. 06.(월) 17:00	인재발굴처 홈페이지 (oku.korea.ac.kr)	· 합격증, 등록금고지서 등 기타 유인물은 인재발굴처 홈페이지에서 합격자 조회 시 출력 가능함
합격자 등록		2023. 02. 07.(화) ~ 02. 09.(목) 10:00 까지	본교에서 부여한 합격자 개별 가상계좌번호로 전국 모든 은행창구, ATM, 인터넷뱅킹, 폰뱅킹 등을 이용하여 입금 가능함	· 등록 기간 내에 등록금을 납부하지 않을 경우에는 합격이 취소됨
미등록 충원		2023. 02. 10.(금) ~ 02. 16.(목) 18:00 까지	인재발굴처 홈페이지 (oku.korea.ac.kr)	· Ⅲ. 등록 - 추가 합격자 발표 및 등록 (19p) 참조
최종합격자 서류제출		2023. 02. 22.(수) 까지	(02841) 서울특별시 성북구 안암로 145 고려대학교 라이시움 인재발굴처 편입학 담당자 앞	· IV. 최종합격자 유의사항 - 최종합격자 제출서류(20p) 참조

■ 전형유형, 모집단위 및 모집인원

일반편입학	304명	학사편입학	73명	군위탁 편입학	모집단위별 약간명
-------	------	-------	-----	---------	-----------

대학	계열	모집단위	전형유형 및 모집인원	
			일반편입학	학사편입학
경영대학	인문	경영대학	9	12
문과대학	인문	국어국문학과	2	-
		철학과	-	-
		한국사학과	-	-
		사학과	3	-
		사회학과	3	-
		한문학과	-	-
		영어영문학과	-	-
		독어독문학과	-	-
		불어불문학과	2	-
		중어중문학과	-	-
		노어노문학과	-	-
		일어일문학과	-	-
		서어서문학과	-	-
		언어학과	-	-
생명과학대학	자연	생명과학부	21	3
		생명공학부	34	4
		식품공학과	10	1
		환경생태공학부	10	2
	인문	식품자원경제학과	-	-
정경대학	인문	정치외교학과	6	2
		경제학과	5	5
		통계학과	-	-
		행정학과	3	-
이과대학	자연	수학과	7	1
		물리학과	5	1
		화학과	8	1
		지구환경과학과	6	1
공과대학	자연	화공생명공학과	16	3
		신소재공학부	8	5
		건축사회환경공학부	14	3
		건축학과	5	1
		기계공학부	14	5
		산업경영공학부	6	2
		전기전자공학부	10	6
		융합에너지공학과	2	-

대학	계열	모집단위	전형유형 및 모집인원	
			일반편입학	학사편입학
의과대학	자연	의과대학	3	-
사범대학	인문	교육학과	-	-
		국어교육과	-	-
		영어교육과	-	-
		지리교육과	-	-
		역사교육과	-	-
	자연	가정교육과	3	-
		수학교육과	3	-
체능	체육교육과	3	-	
간호대학	자연	간호대학	10	2
정보대학	자연	컴퓨터학과	5	4
		데이터과학과	1	-
디자인조형학부	예능	디자인조형학부	-	-
국제대학	인문	국제학부	3	1
미디어학부	인문	미디어학부	-	-
보건과학대학	자연	바이오의공학부	12	2
		바이오시스템의과학부	17	2
		보건환경융합과학부	29	4
	인문	보건정책관리학부	2	-
스마트보안학부	자연	스마트보안학부	4	-
심리학부	인문	심리학부	-	-
계			304	73

※ 의료인력전문학사편입학은 모집하지 않음

※ 수학능력이 부족하다고 판단하는 경우 모집인원에 상관없이 선발하지 않을 수 있음

※ 의과대학은 '한국의학교육평가원(인증 기간: 2021.03.01. ~ 2027.02.28.)', 간호대학은 '한국간호교육평가원(인증 기간: 2020.06.11. ~ 2025.06.10.)'의 의학 및 간호학 교육과정에 대한 평가·인증제 의무화에 따른 인증을 완료함

※ '-' 표시 모집단위는 선발하지 않음

■ 전형유형별 지원자격

1. 일반편입학(3학년)

전적 대학	지원자격
① 공통사항	<ul style="list-style-type: none"> • 전적대학(교)의 학과(전공) 계열에 관계없이 지원 가능함
② 국내 4년제 정규대학교 (방송통신대학교, 산업대학교 포함)	<ul style="list-style-type: none"> • 2학년(4학기) 이상 수료*(예정)하고 67학점 이상 취득한 자 단, 사범대학 전 모집단위 지원자, 공과대학 건축학과 지원자는 71학점 이상, 의과대학 지원자는 74학점 이상 취득하여야 함 - 계절학기는 학기 수에 포함하지 않으며, 이수학점만 인정함 * 수료: 각 대학(교)에서 규정하는 2학년(4학기) 이상 수료 기준에 해당하는 소정의 학점 취득을 의미하며, 지원 시 전적 대학의 2학년(4학기) 이상 수료 여부를 반드시 확인한 후 지원해야 함. 수료 예정인 경우는 서류제출 기간 내에 수료 예정 확인서를 제출하고, 최종 합격 후 수료 증명서를 인재발굴처에 제출하여야 하며 미제출 시 합격을 취소함
③ 해외대학교	<ul style="list-style-type: none"> • 국내 4년제 대학에 준하는 해외 소재 정규 대학교(사이버대학 제외)에서 2학년(2년 4학기, 계절학기 제외) 이상 수료(예정)하고 학사학위 취득에 필요한 최저학점의 1/2(영국학제의 3년제 대학의 경우 2/3, 6년제 대학의 경우 1/3) 이상을 취득한 자 - 출신 대학의 졸업요구학점, 이수학기, 성적체계, 대학 인가(accreditation) 확인에 관한 증빙서류를 제출하여야 함 - 반드시 현지에서 체류하며 이수해야 함(국내 소재 해외대학교의 경우 해당 없음) - 재학 학기의 과목 성적이 모두 F이거나 Withdraw일 경우 재학 학기로 인정하지 않음
④ 전문대학	<ul style="list-style-type: none"> • 국내·외 전문대학(2년제, 3년제) 졸업(예정)자 - 해외 전문대학 출신자의 경우 성적체계, 대학 인가 확인에 관한 증빙서류를 제출하여야 함
⑤ 학점은행제	<ul style="list-style-type: none"> • 전문학사학위 취득(예정)자
⑥ 기타	<ul style="list-style-type: none"> • 법령에 의하여 위와 동등 이상의 학력이 있다고 인정되는 자

2. 학사편입학(3학년)

- 학사학위 취득(2023년 2월 학사학위 취득 예정자 포함)자 또는 법령에 의해 학사학위와 동등 이상의 학력이 있다고 인정되는 자
 - ※ 「학점인정 등에 관한 법률」에 의거하여 학점을 취득한 경우에도 동법 제9조에 의거 '학사학위를 취득'한 경우에 한하고, 이를 '학력인정(예정)증명서' 등으로 대체할 수 없음
 - ※ 전적 대학의 학과(전공) 계열에 관계없이 지원 가능함

3. 군위탁편입학(3학년)

- 군위탁으로 국방부 장관의 추천을 받은 자로서 본교 일반편입학 지원자격 요건에 해당하는 자
 - ※ 재학기간 동안 군위탁 자격을 유지해야 하며, 군위탁 해임 시 제적 처리함

■ 원서접수

1. 일반사항

가. 원서접수 기간: 2022. 12. 06.(화) 10:00 ~ 12. 08.(목) 17:00

- ※ 접수 마감일은 접속자 폭주로 인하여 시스템의 장애 발생 우려가 있으니 미리 접수해야 함
- ※ 접수 마감 당일 17:00까지 반드시 원서접수(전형료 결제 포함)를 완료해야 함

나. 원서접수 대행기관: (주)유웨이어플라이 www.uwayapply.com

- ※ 인터넷 원서접수 장애 발생 시 문의처: (주)유웨이어플라이 1588-8988
- ※ 본교는 원서접수 대행기관을 통해 원서접수를 위탁 처리하고, 수집한 개인정보(성명, 주민등록번호, 전화번호, 이메일 주소, 계좌번호 등)를 입학전형 목적 이외의 용도로 사용하지 않음. 단, 최종합격자의 개인정보는 본교의 학적부 생성 등을 위한 자료로 활용하므로 원서접수 시 개인정보의 수집, 이용에 대한 지원자의 동의가 필요함

2. 원서접수 시 학력 관련 입력 유의사항

- 가. 2022학년도 2학기 또는 겨울 계절학기 이수예정 학점을 포함해야 지원자격을 충족할 경우 원서접수 시 「성적 증명서 제출 연기요청」란에 표기하고, 직전 학기까지의 성적이 포함된 전학년 성적증명서를 서류제출 기간에 우선 제출해야 함
- 나. 해외 대학(교) 출신자는 대학(교)명 입력 시 대학(교) 검색창에서 '해외 대학교(4년제)' 또는 '해외 전문대학'을 선택한 후 대학(교)명 및 대학(교) 소재 국가명을 직접 입력해야 함
- 다. 대학(교) 입력 시 출신 대학(교)명이 없는 경우, 대학(교) 검색창에서 '기타 국내 4년제 대학교' 또는 '기타 국내 전문대학'을 선택하고, 대학(교)명을 직접 입력함
- 라. 학점은행제, 독학사를 통한 학위취득(예정)자는 수강하는 대학과 상관없이 최종 출신 대학명을 학점은행제, 독학사로 입력함(예시: 한국대학교 졸업증명서 내 학위번호가 '**-학점-**'인 경우는 '학점은행제'로 입력해야 함)
- 마. 지원자의 학력사항 「최종 출신 대학」은 현재 재학, 휴학, 제적 또는 졸업(예정) 대학을 기재함. 「전적대학」은 타 대학에서 현재 적을 두고 있는 최종 출신 대학으로 편입학한 이력이 있는 지원자에 한해 전적 대학명을 입력함

3. 전형료

구분	전형료	비고
인문계, 자연계	120,000원	• 1단계 불합격자에게는 2단계 전형료(인문계, 자연계: 30,000원, 예·체능계: 70,000원)를 입학원서 접수 시 입력한 '전형료 환불 계좌'로 1단계 합격자 발표일 이후 30일 이내에 환불함 • '전형료 환불계좌'는 본인 또는 부모 명의 계좌를 입력하되 입출금이 자유로운 통장만 가능하며, 입력오류로 인해 발생하는 불이익은 지원자 본인의 책임임
예·체능계	160,000원	

■ 지원자 유의사항

※ 모든 지원자는 인재발굴처 홈페이지의 공지사항과 아래의 유의사항을 주지하여 지원 및 입학에 불이익을 받는 일이 없기를 바랍니다.

■ 기본사항

1. 입학 전형의 성적 및 평가내용은 공개하지 않습니다.
2. 접수 완료된 입학원서는 취소 및 변경이 불가능하며, 제출서류와 전형료는 반환하지 않습니다.
3. 서울캠퍼스와 세종캠퍼스 간 이중지원은 불가능합니다.
4. 일반편입학과 학사편입학 간 이중지원은 불가능합니다.
5. 모집요강에 명시되지 않은 사항은 본교 대학입학전형관리위원회가 정하는 바에 따릅니다.
6. 입학 후의 제반사항은 본교의 학칙에 따릅니다.
7. 지원자격 확인 또는 기타 필요한 경우 관련 서류를 추가로 요구할 수 있습니다.
8. 본교에 부정한 방법으로 지원하거나 이에 협조하여 공정한 학생선발 업무를 방해한 경우, 입학 무효 및 별도의 처벌을 받을 수 있습니다.
9. 필기고사, 면접고사, 실기고사 등의 전형에 부정행위를 한 자에 대해서는 본교 「대학입학 및 관리운영에 관한 규정」 제7장(부정행위자 및 입학취소 대상자에 대한 처리)을 준용하여 제재할 수 있습니다.
10. 수험능력이 부족하다고 판단하는 경우에는 모집인원과 관계없이 선발하지 않을 수 있습니다.
11. 대한민국 복수국적자는 국내법에 따라 외국인으로 인정하지 않습니다.
12. 코로나바이러스감염증-19(COVID-19)로 인하여 지원자격 미충족 사유가 발생한 경우 이와 관련한 소명자료를 제출할 수 있으며, 이에 대한 지원자격 인정 여부는 본교 입학사정운영위원회가 정하는 바에 따릅니다.
13. COVID-19 확산 상황에 따라 전형 운영 일정 및 방법에 변동이 있을 수 있으므로 반드시 인재발굴처 홈페이지(oku.korea.ac.kr)공지사항을 확인하시기 바랍니다.

■ 원서접수 관련 사항

1. 전형유형별 하나의 모집단위만 선택 가능합니다.
2. 접수가 완료된 이후 전형유형 및 모집단위를 변경하거나 지원을 취소할 수 없습니다.
3. 대입 원서는 지원자 본인만 작성하여 지원할 수 있습니다. 이를 위반한 경우에 대학 입학 무효 등의 문제가 발생할 수 있습니다.
4. 원서접수 시 사진을 첨부해야 하므로 사전에 24KB 이하의 사진 파일을 미리 준비하기 바랍니다.
※ 사진(3×4cm)은 최근 3개월 이내 촬영한 증명용 사진이어야 합니다(보정된 증명사진 불가).
5. 휴대전화 번호 및 이메일 주소는 지원자에게 입학 전형 기간 중 신속히 연락할 수 있도록 정확하게 기재해야 합니다.
6. 입학원서의 모든 사항은 빠짐없이 정확하게 입력해야 하며 연락처, 이메일 주소, 전형료 환불계좌 등을 잘못 기재하거나 기재하지 않을 경우 발생하는 불이익은 지원자 본인의 책임입니다.
※ 접수 마감 당일 17:00까지 반드시 원서접수(전형료 결제 포함)를 완료해야 합니다.

■ 합격자 등록 및 이중등록 금지

1. 합격자 발표는 반드시 인재발굴처 홈페이지(oku.korea.ac.kr)에 게시한 합격자 조회 페이지에서 확인해야 하며, 합격 미확인으로 인한 불이익에 대한 책임은 지원자 본인에게 있습니다.
2. 합격자는 반드시 등록기간 내에 등록금 납부를 마쳐야 하며, 등록기간 내에 등록하지 않은 경우에는 등록을 포기하는 것으로 간주하고 합격을 취소합니다.

3. 학기가 같은 2개 이상의 대학(산업대학·교육대학·전문대학 포함)에 합격한 자는 하나의 대학에만 등록(등록금 납부 포함)해야 합니다.
4. 편입학에서 합격한 대학에 이미 등록을 한 자가 다른 대학의 편입학에 충원 합격하여 그 대학에 등록하고자 할 경우에는 선 등록한 대학을 포기한 후, 충원 합격 대학에 등록하는 것을 원칙으로 합니다.
5. 편입학 합격자가 충원 합격자 발표 기간 중 다른 대학의 충원 합격 통보를 받은 경우, 차순위 수험생의 합격 기회 박탈 등 선의의 피해자 발생을 사전에 방지하기 위하여 합격자는 등록을 원하지 않는 대학에 대해 해당 대학 등록 포기 의사를 즉시 전달해야 합니다.
6. 본교 학사운영규정 제30조제1항에 의거하여 임신·출산·육아, 질병, 군입대 또는 재난·감염병 휴학 외의 사유로는 입학 후 첫 학기 휴학은 불가능합니다.

■ 전형료 반환

1. 접수가 완료된 이후 지원을 취소할 수 없으며 전형료는 반환하지 않습니다. 다만, 고등교육법 및 고등교육법 시행령에 따른 반환사유(과오납, 단계 전형에서 최종단계 전 불합격, 천재지변이나 질병 또는 사고 등의 사유로 입학전형을 응시하지 못한 경우)가 발생할 경우 전형료의 일부 혹은 전액을 반환할 수 있습니다.
2. 일부 반환: 본교는 관련 법령에 따라 입학전형 관련 수입·지출에 따른 잔액이 발생한 경우에 한하여 2023년 4월 30일까지 지원자가 납부한 입학전형료에 비례하여 반환합니다.
 - 가. 원서접수 시 전형료 반환방법 선택: 금융기관 계좌이체(※원서접수 시 입력한 전형료 환불계좌) 또는 본교 직접방문
 - ※ 전형료 환불계좌 등을 잘못 기재하거나 기재하지 않을 경우 발생하는 불이익은 지원자 본인의 책임임
 - 나. 반환할 금액에서 금융기관의 전산망을 이용하는 데 드는 비용을 차감하고 반환하며, 이때 금융기관 전산망을 이용하는데 드는 비용이 반환할 금액 이상이면 반환하지 않을 수 있음

■ 입학전형 공정성 및 윤리성 확보를 위한 조치

1. 다음의 경우 불합격 처리하거나, 합격 또는 입학을 취소합니다.
 - 가. 필기고사, 면접고사, 실기고사 대상자 중 고사에 응시하지 않거나 중도에 포기한 자
 - 나. 필수 제출서류를 제출하지 않거나 불성실하게 작성한 자
 - 다. 해당 전형에서 안내하는 내용을 참조하여 제출 기간에 지정된 방법으로 서류를 제출하지 않은 자
 - 라. 서류 위조 및 변조, 허위작성(기재), 대리시험 등 부정행위와 지원방법을 위반한 사실이 확인된 자 (※ 추후 발견될 경우에도 합격 또는 입학을 취소함)
 - 마. 해당 전형별 지원자격 기준에 해당하지 않는 자 (※ 추후 발견될 경우에도 합격 또는 입학을 취소함)
 - 바. 수학능력이 부족하거나 전형취지에 부합하지 않는다고 판단되는 자
 - 사. 최종 등록마감 후 모든 대학 지원자의 지원/합격/등록 자료를 전산 검색하여 '대입지원 위반자'로 검출되는 경우
2. 상기에 따라 입학이 취소되는 경우 해당자가 납부한 등록금은 반환하지 않습니다.
 - 단, 등록금을 납부한 학기가 종료되지 않은 경우에는 「대학 등록금에 관한 규칙」 반환기준에 준하여 반환함
3. 본교에서 이 사항을 위반하여 불합격 처리하거나, 합격 또는 입학이 취소된 자는 관계 법령과 본교 규정에 따라 일정기간 동안 본교에 입학할 수 없습니다.
4. 본교는 공정하고 투명한 전형 시행을 위해 본교 「대학입학 및 관리운영에 관한 규정」 제5장(이의신청)과 제6장(공정성·윤리성 확보)을 준수하며, 이에 근거하여 정해진 절차를 통하여 지원자는 이의를 제기할 수 있습니다.
5. 기타 위에 명시되지 않은 사항은 본교 「대학입학 및 관리운영에 관한 규정」과 대학입학전형관리위원회에서 정하는 바에 따릅니다.

■ 제출서류

1. 전형유형별 제출서류 목록 요약

< ○ 필수, - 해당사항 없음 >

구분	제출방식	제출서류	일반/학사편입학		군위탁편입학		
			국내대학	해외대학			
필수	공통	온라인입력	자기소개서	○	○	○	
		등기우편	입학원서		○	○	○
			학력증명서		○	○	○
			성적증명서		○	○	○
			학력조회동의서		○	○	○
	해당자	등기우편	2022학년도 2학기/계절학기 수강신청서		○	○	○
			성적등급, 평점기준 증빙서류	-	○	○	
			졸업요구학점 증빙서류	-	○	○	
			해외대학 지원자격확인서	-	○	○	
			해외대학 인가증빙서류	-	○	○	
			출입국사실증명서	-	○	국내소재 해외대학의 경우 해당 없음	○
			(수료예정, 졸업예정, 학위취득예정자) 최종성적증명서, 최종학력증명서	○	○	○	
			국방부 추천서	-	-	○	
			○	○	○		
선택	등기우편	활동증빙서류목록표 ¹⁾	○	○	○		
		활동증빙서류	○	○	○		

* 활동증빙서류를 제출하는 경우에는 활동증빙서류목록표를 필수로 제출해야 함

2. 제출서류 상세

가. 공통 제출서류

제출서류	상세 내용
입학원서	• 인터넷 원서접수 후 출력 및 등기우편 발송
자기소개서	• 인터넷 원서접수 시 온라인 입력
학력증명서	<ul style="list-style-type: none"> • 졸업(예정)증명서, 학위(예정)증명서, 수료(예정)증명서 등 - 2022학년도 2학기 현재 4학기 재학자로 수료예정증명서를 제출할 수 없는 경우는 [서식2] 수료예정 확인서(본교 소정양식)를 제출해야 함 - 해외대학교 2학년(2년 4학기) 수료(예정)자로 수료(예정)증명서를 제출할 수 없는 경우 '재학을 증명할 수 있는 공식서류(Enrollment)'를 제출해야 함 - 해외대학 'Diploma' 증명서 제출자의 경우 Academy 과정만 인정되며 관련 증빙서류를 제출해야 함 (직업전문 과정은 인정되지 않음) <ul style="list-style-type: none"> ※ 수료예정증명서, 졸업예정증명서, 학위예정증명서, 수료예정확인서를 제출한 자는 최종 합격 후 수료 증명서, 졸업증명서, 학위증명서를 제출해야 함 ※ 해외대학(교) 졸업장(학위증)은 원본 또는 인재발굴처에서 원본대조 확인을 받은 사본을 제출해야 함 (IV. 최종 합격자 유의사항 - 최종 합격자 제출서류 참조) ※ 학점은행제의 '학점인정증명서'는 학력증명서로 인정하지 않음

제출서류	상세 내용
성적증명서	<ul style="list-style-type: none"> • 출신 대학(교) 전 학년 성적증명서 1부 <ul style="list-style-type: none"> - 2022학년도 2학기 또는 겨울 계절학기 이수예정 학점을 포함해야 지원자격이 충족될 경우, 원서접수 시 「성적증명서 제출 연기요청」란에 표기하고 직전 학기까지의 성적이 포함된 성적증명서를 서류제출 기간에 우선 제출해야 함 ※ 단, 성적증명서 제출 마감일인 2023. 01. 20.(금)까지 2022학년도 2학기 성적 또는 겨울 계절학기 성적이 포함된 전학년 성적증명서를 반드시 별도로 제출해야 함 - 국내대학(교): 총 평점평균의 백분위 환산점수가 기재되어야 함 - 해외대학(교): 총 취득학점, 평점평균이 기재되어야 하며, 성적 등급 및 평점 기준에 관한 증빙서류를 첨부해야 함(성적증명서에 명시되어 있을 경우 별도 제출하지 않아도 됨) - 편입학하여 전적 대학(교)이 2개 이상인 지원자, 학점은행제 및 독학사과정 이수자는 모든 전적 대학(교)의 성적증명서를 제출해야 함 ※ 단, 편입 전 대학(교)만으로 지원 자격을 충족할 경우에는 편입 전 대학(교)의 성적증명서만 제출할 수 있음
학력조회동의서	<ul style="list-style-type: none"> • 인터넷 원서접수 후 출력하여 전적 대학(교) 학번 작성 및 서명 후 등기우편 발송 - 전적 대학(교)이 2개 이상인 지원자는 모든 전적 대학(교)에 대한 [서식3] 학력조회 동의서(본교 소정 양식)를 각각 제출해야 함

나. 지원자격별 추가 제출서류: 해당자 필수

제출서류	상세 내용
2022학년도 2학기 또는 겨울 계절학기 수강신청서	<ul style="list-style-type: none"> • 제출대상: 2022학년도 2학기 성적이 성적증명서에 포함되지 않은 4학기 수료 예정자 또는 겨울 계절학기 학점을 포함해야 지원자격 학점을 충족하는 자 • 인터넷으로 출력한 '수강확인서'도 인정되며, 이 경우 본인 이름이 함께 기재되어야 함 • 수강신청서로 지원자격은 인정하나, 최종 성적증명서 제출 시 지원자격에 해당하는 학점을 취득하지 못한 경우 지원자격 미달로 불합격 처리함(합격한 경우 합격을 취소함)
해외대학(교) 출신자 추가서류	<ul style="list-style-type: none"> • 제출대상: 해외대학(교) 출신자 • 출신 대학(교)의 졸업 요구학점에 관한 증빙서류: 해외대학교 2학년(2년 4학기) 수료자 ※ 졸업 요구학점 관련 내용에 별도 표시(하이라이트 등) 필수 • [서식4] 해외대학출신자 지원자격 확인서(본교 소정양식) 1부 • 출신 대학 인가(accreditation)에 관한 증빙서류 1부: 소속 대학 홈페이지 출력물도 가능 • 출입국사실증명서 1부: 해외대학(교) 재학 기간 동안 지원자가 해외에 체류했음을 증명해야 함
국방부 장관 추천서	<ul style="list-style-type: none"> • 제출대상: 군위탁편입학 지원자

다. 기타 서류: 선택

제출서류	상세 내용
활동증빙서류 목록표	<ul style="list-style-type: none"> • 활동증빙서류를 제출할 경우, 반드시 [서식6] 활동증빙서류목록표(본교 소정양식)를 다운로드하여 작성 후 활동증빙서류와 함께 등기우편으로 제출
활동증빙서류	<ul style="list-style-type: none"> • 공인어학성적표(TOEIC, TOEFL iBT, TOSEL Advanced, TEPS, HSK, JLPT 등) <ul style="list-style-type: none"> - 2021. 03. 01. 이후 취득한 성적만 제출 가능 • 국가공인시험 합격증 또는 자격증 • 수상/봉사/연구활동 등 <p>※ 대학 입학 이후 활동 내역만 인정함</p> <p>※ A4용지 크기로 최대 10개 항목, 총 10매 이내 제출 가능</p> <ul style="list-style-type: none"> - 양면, 축소, 분할 인쇄 불가하며, 비문서 형태(CD, 제본, 동영상 등)는 제출 불가 <p>※ 공식 기관에서 발급한 서류만 인정함</p> <ul style="list-style-type: none"> - 원본 또는 원본 발급처, 본교 인쇄발굴처에서 원본대조 확인을 받은 사본, 원본 여부를 온라인(발급 기관 공식 홈페이지)에서 확인 가능한 경우만 제출 가능

3. 제출기간 및 방법

가. 제출기간

- 1) 국내: 2022. 12. 13.(화) 우체국 소인까지 유효
- 2) 해외: 2022. 12. 14.(수) 인재발굴처 도착분까지 유효

나. 제출방법: 등기우편

다. 제출처: (02841) 서울특별시 성북구 안암로 145 고려대학교 라이시움 인재발굴처 편입학전형 담당자 앞

4. 서류제출 유의사항

가. 국내대학의 경우 전적대학 관련 증명서(학력 및 성적증명서)는 2022. 12. 01.(목) 이후 발급된 서류만 인정합니다.

나. 제출하고자 하는 모든 서류는 원본 또는 원본대조 받은 사본이어야 합니다.

- ※ 단, 아래 서류에 한해서는 사본 제출을 허용합니다.
- 공인어학성적표(TOEIC, TOEFL iBT, TOSEL Advanced, TEPS, HSK, JLPT 등)
 - 성적 조회에 필요한 정보(ID, PW 등)를 함께 기재하여 제출
 - 수강신청서
 - 주민자치센터에서 팩스로 발급받아 확인, 날인된 증명서

다. 발행기관에서 원본대조를 할 수 없는 경우에는 본교 인재발굴처에서 해당 기간에만 원본대조 확인이 가능합니다.

- 1) 일시: 2022. 12. 06.(화) 10:00 ~ 12. 09.(금) 15:30
- 2) 장소: 추후 인재발굴처 홈페이지를 통해 공지

라. 모든 서류의 우측 상단에 수험번호 및 이름을 기재하고 아래의 구성 순서에 맞추어 제출해야 합니다.

- ※ 제출서류 구성 순서
- 입학원서 - 학력증명서 - 성적증명서 - (2022학년도 2학기 또는 겨울 계절학기 수강신청서, 해외대학(교) 출신자 추가서류)
- 학력조회동의서 - 활동증빙서류 목록표 - 활동증빙서류
- ⇒ 제출서류 스테이플러 고정 금지

마. 한국어나 영어 이외의 언어로 작성된 모든 서류는 한국어로 번역하여 원본 또는 원본대조를 필한 사본과 함께 [서식5] 번역확인서(본교 소정 양식)를 표지로 하여 제출해야 하며 번역 내용이 사실과 다를 경우 합격 또는 입학허가가 취소됩니다.

바. 해외대학교 출신자의 경우 합격 후 2023. 02. 22.(수)까지 성적증명서, 학력증명서(재학을 증빙하는 서류, 졸업증명서)에 대해 아포스티유 인증 또는 영사 인증을 받아서 제출해야 합니다(IV. 최종 합격자 유의사항 - 최종 합격자 제출서류 참조).

사. 2022학년도 2학기 또는 겨울 계절학기 이수예정 학점을 포함해야 지원자격을 충족할 경우 원서접수 시 「성적증명서 제출 연기요청」란에 표기하고, 직전 학기까지의 성적이 포함된 전학년 성적증명서를 서류제출 기간에 우선 제출해야 합니다.

- 성적증명서 제출 마감일인 2023. 01. 20.(금)까지 2022학년도 2학기 성적 또는 겨울 계절학기 성적이 포함된 전학년 성적증명서를 추가 제출해야 합니다.

아. 최종합격자는 'IV. 최종 합격자 유의사항 - 최종 합격자 제출서류'를 참고하여 2023. 02. 22.(수)까지 관련 서류를 제출해야 합니다.

자. 제출된 모든 서류·자료는 일절 반환하지 않습니다.

II. 전형

■ 전형요소 및 반영비율

1. 일반편입학, 군위탁편입학

모집단위	구분	전형요소별 반영비율	동점자 선발 원칙
인문계, 자연계(의과대학 제외)	일괄합산	필기고사 60% + 서류 40%	①필기 ②서류 성적순
의과대학	1단계	필기고사 60% + 서류 40% (모집인원의 5배수 선발)	동점자는 모두 선발
	2단계	1단계 성적 80% + 면접(인적성 포함) 20%	①필기 ②서류 ③면접 성적순
예·체능계	일괄합산	필기고사 60% + 서류 20% + 실기 20%	①실기 ②필기 ③서류 성적순

2. 학사편입학

모집단위	구분	전형요소별 반영비율	동점자 선발 원칙
인문계, 자연계	1단계	필기고사 60% + 서류 40% (모집단위별 모집인원의 3배수 선발)	동점자는 모두 선발
	2단계	1단계 성적 60% + 면접 40%	①필기 ②서류 ③면접 성적순
예·체능계	1단계	필기고사 60% + 서류 40% (모집단위별 모집인원의 3배수 선발)	동점자는 모두 선발
	2단계	1단계 성적 60% + 실기 40% + 면접(P/F)	①실기 ②필기 ③서류 성적순

■ 필기고사 및 면접고사

1. 필기고사

가. 일정

대상	일시	장소
지원자 전원	2022. 12. 17.(토) · 오전-자연계 · 오후-인문계	· 서울캠퍼스 · 고사장소 및 입실시간: 2022. 12. 15.(목) 인재발굴처 홈페이지(oku.korea.ac.kr) 공지

나. 모집단위별 필기고사 과목

대학	모집단위	필기고사 과목	대학	모집단위	필기고사 과목
경영대학	경영대학	사회논술	공과대학	화공생명공학과	수학, 화학
문과대학	국어국문학과	일반논술		신소재공학부	물리, 화학
	철학과	일반논술		건축사회환경공학부	수학, 물리
	한국사학과	일반논술		건축학과	수학, 지구과학
	사학과	일반논술		기계공학부	수학, 물리
	사회학과	사회논술		산업경영공학부	수학, 정보
	한문학과	일반논술		전기전자공학부	수학, 물리
	영어영문학과	일반논술		융합에너지공학과	물리, 화학
	독어독문학과	일반논술		의과대학	의과대학
	불어불문학과	일반논술	사범대학	교육학과	일반논술
	중어중문학과	일반논술		국어교육과	일반논술
노어노문학과	일반논술	영어교육과		일반논술	
일어일문학과	일반논술	지리교육과		사회논술	
서어서문학과	일반논술	역사교육과		일반논술	
언어학과	일반논술	가정교육과		A: 사회논술 B: 화학, 생명과학 (A, B 중 지원자 선택)	
수학교육과	수학, 물리	체육교육과		일반논술	
생명과학대학	생명과학부	생명과학, 화학	간호대학	간호대학	생명과학
	생명공학부	생명과학, 화학	정보대학	컴퓨터학과	수학, 정보
	식품공학과	생명과학, 화학		데이터과학과	수학, 정보
	환경생태공학부	생명과학, 화학	디자인조형학부	디자인조형학부	일반논술
	식품자원경제학과	사회논술	국제대학	국제학부	사회논술
정경대학	정치외교학과	사회논술	미디어학부	미디어학부	사회논술
	경제학과	사회논술	보건과학대학	바이오의공학부	수학, 물리
	통계학과	사회논술		바이오시스템의과학부	생명과학, 화학
	행정학과	사회논술		보건환경융합과학부	물리, 화학
수학과	수학	보건정책관리학부		사회논술	
이과대학	물리학과	수학, 물리	스마트보안학부	스마트보안학부	수학, 정보
	화학과	수학, 화학	심리학부	심리학부	A: 사회논술 B: 생명과학 (A, B 중 지원자 선택)
	지구환경과학과	수학, 지구과학			

2. 면접고사

대상	일시	장소
일반편입학(의과대학) 1단계 합격자	2023. 01. 12.(목)	· 서울캠퍼스 · 고사장소 및 입실시간: 2023. 01. 10.(화) 인재발굴처 홈페이지(oku.korea.ac.kr) 공지
학사편입학 1단계 합격자	2023. 01. 18.(수)	· 고사장소 및 입실시간: 2023. 01. 16.(월) 인재발굴처 홈페이지(oku.korea.ac.kr) 공지

- ※ 국제학부 면접은 영어로 진행됨
- ※ 일반편입학(의과대학) 면접고사는 의학을 전공하는데 필요한 자질, 적성, 인성 등을 포함하여 평가함
- ※ 면접위원 2인이 본교 인재상에 부합하는 기본 역량을 갖추고 있는지 평가하며, 수학능력이 부족하다고 판단하는 경우 모집 인원과 상관없이 선발하지 않을 수 있음

3. 필기고사 및 면접고사 수험생 유의사항

- 가. 수험표와 신분증(주민등록증, 운전면허증, 기간이 만료되지 않은 여권, 주민자치센터에서 발급한 사진이 부착된 임시신분증)을 반드시 지참해야 함
- 나. 입실 완료 시간까지 지정된 고사장 또는 대기실에 반드시 입실해야 함
- 다. 필기고사 및 면접고사 결시자는 불합격 처리됨
- 라. 전자 및 통신기기류를 지참하고 고사장에 입실할 수 없으며, 발견 시에는 부정행위로 간주함
- 마. 시험 중 부정행위로 적발되면 퇴실조치하며, 불합격 처리함
- 바. 대입전형 운영의 공정성 제고를 위하여 면접평가 시 모든 전형의 수험생은 성명, 수험번호, 부모(친인척 포함)의 실명 및 직업명, 직장명, 직위명 등의 개인정보를 블라인드 처리하며, 지원자가 면접 중 이와 관련된 사항을 밝히는 경우 불이익을 받을 수 있음
- 사. COVID-19 확산 상황에 따라 전형 운영 일정 및 방법에 변동이 있을 수 있으므로 반드시 인재발굴처 홈페이지(oku.korea.ac.kr) 공지사항을 확인해야 함
- 아. 기타 상세한 사항은 인재발굴처 홈페이지(oku.korea.ac.kr)를 통해 공지함

■ 실기고사(체육교육과)

1. 일시 및 장소

- 가. 일시: 2023. 01. 11.(수) ~ 01. 12.(목) 중 수험생별로 1일만 참석함
 ※ 실기고사 종목별 유의사항 및 실시방법은 인재발굴처 홈페이지에 동영상으로 안내할 예정임
- 나. 장소 및 시간: 2023. 01. 06.(금) 인재발굴처 홈페이지에 공지함

2. 실기고사 종목: 높이뛰기, 농구(레이업슛), 지그재그 달리기

3. 실기고사 수험생 유의사항

- 가. 수험생은 시험 당일 지정된 시간까지 실기고사장 앞에서 출석점검을 받아야 하며, 출석이 확인되지 않은 수험생은 결시자로 불합격 처리됨
- 나. 수험생의 복장은 간편한 운동복으로 하되, 신발은 실내용 신발을 준비해야 함
- 다. 도난에 대해서는 책임을 지지 않으므로 수험생 개인의 소지품 관리에 유의해야 함
- 라. 개인행동을 금하며 각 조 책임 인솔자의 지시를 따라야 함
- 마. 워밍업은 인솔자의 안내에 따라 각자 실시해야 함
- 바. 고의로 실기고사 진행을 방해하거나 감독자의 지시에 따르지 않을 경우 퇴장 또는 실격 처리됨
- 사. 전자 및 통신기기류(휴대폰, 사진기)를 지참하고 고사장에 입실할 수 없음. 고사장 입실 전 모든 전자 및 통신 기기류를 회수함. 추후 발견 시 부정행위로 간주함
- 아. 실기고사장에는 수험생 외 외부인의 출입을 금지함

4. 채점기준표

종목 \ 등급		A+	A	A-	B+	B	B-	C+	C	C-	D+	D	D-	E	시기
높이뛰기 (cm)	남	162 이상	160	158	156	154	152	150	148	146	144	142	140	140 미만	각 등급 2회씩 총 6회
	여	130 이상	128	126	124	122	120	118	116	114	112	110	108	108 미만	
농구 (회)	남	21 이상	20	19	18	17	16	15	14	13	12	11	10	10 미만	1회
	여	17 이상	16	15	14	13	12	11	10	9	8	7	6	6 미만	
지그재그 달리기 (초)	남	30.00 이하	30.01 ~ 30.50	30.51 ~ 31.00	31.01 ~ 31.50	31.51 ~ 32.00	32.01 ~ 32.50	32.51 ~ 33.00	33.01 ~ 33.50	33.51 ~ 34.00	34.01 ~ 34.50	34.51 ~ 35.00	35.01 ~ 35.50	35.50 초과	1회
	여	33.50 이하	33.51 ~ 34.00	34.01 ~ 34.50	34.51 ~ 35.00	35.01 ~ 35.50	35.51 ~ 36.00	36.01 ~ 36.50	36.51 ~ 37.00	37.01 ~ 37.50	37.51 ~ 38.00	38.01 ~ 38.50	38.51 ~ 39.00	39.00 초과	
종목별 배점		100	99	98	97	96	95	94	93	92	85	78	71	61	

5. 종목별 실시방법

가. 높이뛰기

- 1) 높이뛰기는 일반적으로 통용되고 있는 방식(가위뛰기, 베리로울, 허스베리)이면, 어느 것이나 유효하다.
단, 두 발을 동시에 구를 수 없음
- 2) 남학생은 162cm부터 시작하여 각 단계마다 2회 실시하며, 실패하면 2cm씩 낮추면서 실시함. 여학생은 130cm부터 시작하여 각 단계마다 2회 실시하며, 실패하면 2cm씩 낮추면서 실시함. 단, 수험생이 원하는 높이에서부터 실시할 수 있으나, 성공 시 상위기록을 시도할 수는 없음
- 3) 총 3단계의 기회가 주어지며, 각 단계별 2회 시기가 부여됨. 총 6시기 동안 성공하지 못할 경우 최저 등급을 부여함
- 4) 거리재기는 매 시기 당, 갈 때 재기 혹은 올 때 재기 중 한 번만 가능하며 두 번 거리재기를 하는 경우 파울로 간주함
- 5) 거리재기 후 출발지점에 돌아오면 1분 이내에 시도한다. 1분이 경과하면 1차 시기 실패로 간주함
- 6) 도움닫기만을 2회 실시한 경우 1차 시기 실패로 간주함. 단, 몸이 반대편 포스트를 지나가면 1차 시기로 간주함
- 7) 도움닫기 후 신체의 일부가 바의 수직선상 공간을 넘어서거나 바, 매트, 포스트 등을 접촉 할 경우 1차 시기로 간주함
- 8) 바의 높이는 바닥으로부터 바의 상단까지의 거리를 포스트 측면에 있는 눈금자에 준하여 측정함
- 9) 높이뛰기 성공 후에 퇴장 시 포스트 사이 또는 바 밑으로 통과할 경우 해당 시기는 실패로 간주함

나. 농구(레이업 슛)

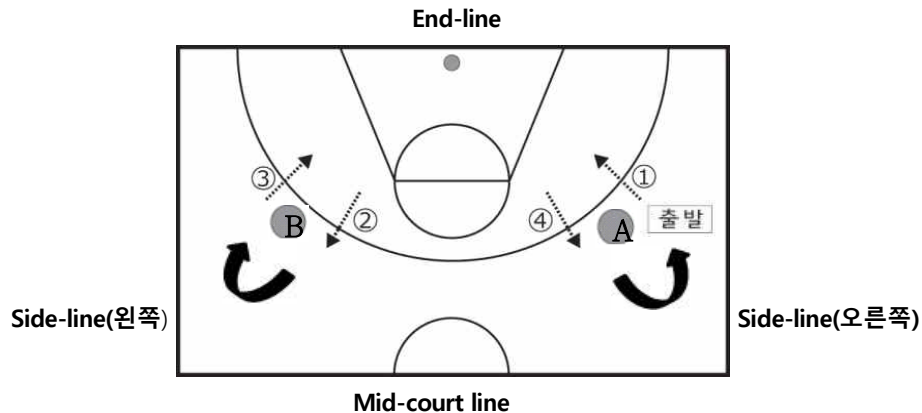

- 1) 링의 중심점을 기준으로 45°의 7m 되는 지점에 있는 포스트(A) 바깥지점에서 한 손 레이업 슛을 시작함
- 2) 오른쪽 방향 레이업 슛 실시 후 반대편 포스트(B)로 드리블하여 이동함
- 3) 링의 중심점을 기준으로 45°의 7m 되는 지점에 있는 포스트(B)를 안에서 밖으로 통과하여 레이업 슛을 실시함
(손바닥이 위를 향하는 한 손 레이업 슛 만 허용되며 그 외에 슛터에게 손등이 보이는 슛은 허용되지 않음)
- 4) 왼쪽 레이업 슛 실시 후 반대편 포스트(A)로 드리블하여 이동함
- 5) 위와 같은 순서로 반복하여 실시함
- 6) 드리블 및 레이업 슛 동작에서 방향과 관련 없이 양손 중 어느 손을 사용해도 무방함
- 7) 더블드리블과 워킹을 포함한 모든 바이올레이션 후 골인은 인정하지 않음(일반적인 농구 규정을 적용)
- 8) 더블드리블 규정
 - 가) 손바닥이 위로 향하는 경우
 - 나) 2번째 이상의 드리블 시 두 손으로 드리블을 하는 경우
 - 다) 드리블 후 공을 잡고 다시 드리블을 하는 경우
 - 라) 기타 농구 규정에서 명시되는 더블드리블 전 규정 적용
- 9) 워킹(트레블링) 규정
 - 가) 축 발이 드리블 전 먼저 떨어지는 경우

- 나) 공을 잡은 채로 넘어지는 경우
- 다) 볼을 잡은 후 3스텝 이상 진행한 경우
- 라) 기타 농구 규정에서 명시되는 워킹 전 규정 적용
- 10) 2분간 1회의 시기를 부여하여 유효골인 횟수를 기록함
- 11) 실시 중 공이 line 밖으로 나갔을 경우에는 두 손으로 공을 잡아 나간 지점의 바깥쪽에서 최초 출발 시와 동일하게 재개해야 함
- 12) 공이 사이드라인 혹은 엔드라인 아웃되기 전에 두 손으로 잡을 경우 더블드리블임
- 13) 파울 후, 무효 골에 대한 시간 단축을 위해 고의로 공을 잡고 달리거나 백보드에 던질 경우 파울로 기록됨
- 14) 골을 성공시킨 후 고의로 공을 던져놓고 이동할 경우 파울로 기록됨
- 15) 레이업 슛 시행 시 반드시 점프를 해야 함
- 16) 파울 발생 후 골이 들어갔을 경우 골 인정 개수에 포함하지 않음

다. 지그재그 달리기

- 1) 다음에 도시한 바와 같은 코스를 두 바퀴 돌

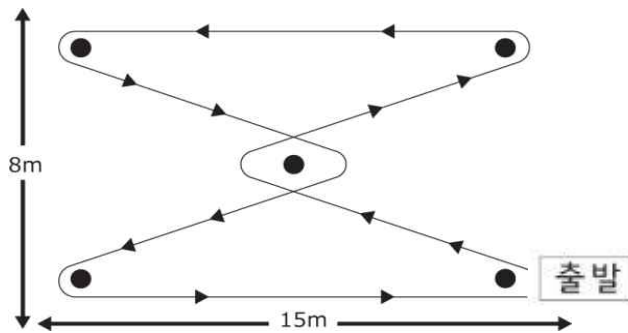

- 2) 출발은 스탠딩 스타트 법으로 함
- 3) 출발신호는 없으며 수험생이 자진 출발함
- 4) 출발은 지정된 출발구간 내에서 실시함
- 5) 기록은 전자 계측기를 사용하여 1/100초 단위로 계측함
- 6) 포스트 위로 건너뛰거나, 고의로 포스트를 넘어뜨릴 경우 파울로 간주하며 기본점수를 부여함
- 7) 포스트를 돌 때 고의로 바닥을 짚거나 포스트를 잡을 경우 파울로 간주하며 기본점수를 부여함
- 8) 신발 밑창에 이물질이 바르고 달릴 수 없음
- 9) 피니쉬 동작을 손으로 하는 경우 파울로 간주하며 기본점수를 부여함
- 10) 각 수험생에게 1회의 시기를 부여함
- 11) 첫 포스트를 돌기 전에 넘어졌을 경우에는 1회에 한하여 바로 재출발 할 수 있음
- 12) 측정기기를 건드려 측정이 멈출 경우 1회에 한해 재측정함(고의성이 있다고 판단될 시 기본점수를 부여함)
- 13) 피니쉬 동작에서 슬라이딩 등의 경우와 같이 레이저를 통과하지 않을 경우 되돌아가서 손 등의 신체일부로 피니쉬 해야 함

Ⅲ. 등록

■ 합격자 등록

1. 합격자발표: 2023. 02. 06.(월) 17:00 인재발굴처 홈페이지
2. 등록기간: 2023. 02. 07.(화) ~ 02. 09.(목) 10:00
3. 등록방법: 본교에서 부여한 합격자 개별 가상계좌번호로 전국 모든 은행창구, ATM, 인터넷뱅킹, 폰뱅킹 등을 이용하여 입금 가능함

■ 추가합격자 발표 및 등록

구분	발표	등록일
1차	2023. 02. 10.(금) 10:00	2023. 02. 13.(월) 10:00까지
2차	2023. 02. 14.(화) 10:00	2023. 02. 15.(수) 10:00까지
3차 ~ 최종 (전화 개별 통보)	2023. 02. 16.(목) 10:00 ~ 18:00 까지	합격자 발표 시 개별 통보

1. 원서접수 시 연락이 가능한 연락처를 기재해야 하며, 연락이 되지 않아 발생하는 불이익에 대한 책임은 지원자 본인에게 있습니다.
2. 1~2차 추가합격자 발표는 개별 통보하지 않으므로 반드시 인재발굴처 홈페이지(oku.korea.ac.kr)에 게시한 합격자 조회 페이지에서 확인해야 하며, 합격 미확인으로 인한 불이익에 대한 책임은 지원자 본인에게 있습니다.
3. 3차 이후 추가합격자 발표부터는 전화로 개별 통보되며, 이 경우 본교의 미등록 충원 노력(원서접수 시 기재된 연락처로 3회 통화 시도)에도 불구하고 연락이 되지 않는 수험생은 등록 의사가 없는 것으로 간주하고 추가 충원 대상에서 제외됩니다.
4. 추가합격자는 반드시 등록기간 내에 등록을 마쳐야 하며, 등록기간 내에 등록하지 않은 경우에는 등록을 포기하는 것으로 간주하고 합격을 취소합니다(3차 이후 추가합격자는 지정 기간 내에 등록을 마쳐야 함).
5. 수학능력이 부족하거나 전형취지에 부합하지 않는다고 판단되는 자는 선발하지 않을 수 있습니다.
6. 입학 학기가 같은 2개 이상의 대학에 등록을 한 자는 입학 후라도 합격과 입학이 모두 취소될 수 있습니다.

■ 등록포기 및 환불

본교에 합격하여 등록하였으나 등록을 취소하고자 하는 경우에는 이미 납입한 등록금의 환불을 요구할 수 있습니다.

1. 신청기한: 2023. 02. 16.(목) 17:00까지
2. 신청방법: 본교 인재발굴처 홈페이지 해당 공지사항에서 신청
(기일 경과로 인한 불이익은 지원자 본인 책임입니다.)

IV. 최종합격자 유의사항

■ 최종합격자 제출서류

1. 인재발굴처 제출서류

가. 제출기한: 2023. 02. 22.(수)까지

나. 제출방법: 등기우편

다. 제출처: (02841) 서울특별시 성북구 안암로 145 고려대학교 라이시움 인재발굴처 편입학전형 담당자 앞

라. 최종합격자 중 아래에 해당하는 자는 관련 서류를 반드시 제출해야 하며 미제출 시 합격 또는 입학を 취소함

서류	서류 제출 대상자
수료증명서 1부	• 일반편입학 지원자 중 수료예정증명서 또는 수료예정확인서(수강신청서)를 제출한 자
제적증명서 1부	• 본교 재학생 및 휴학생
졸업증명서 1부	• 졸업예정증명서를 제출한 자
학위증명서 1부	• 학점은행제 · 독학사 출신자로 학사(전문학사)학위수여예정증명서를 제출한 자
졸업증명서, 성적증명서 아포스티유 인증	• 해외대학 출신자 ※ 졸업증명서, 성적증명서에 대해 아포스티유 인증 또는 영사 인증을 받아 제출해야 함

2. 단과대학/학부 행정실 제출서류

서류	서류 제출 대상자
출신 대학 최종성적증명서 1부	• 합격자는 출신 대학의 최종 성적증명서를 준비하여 소속 단과대학/학부 행정실에서 학점 인정 등 학사 안내를 받아야 함 ※ 학사편입학 제외 ※ 편입학하여 전적 대학이 2개 이상인 지원자는 모든 전적 대학의 성적증명서를 제출해야 함

■ 학점 · 학기 인정 및 이수

1. 일반편입학

가. 전적 대학에서 이수한 교과목은 학기당 17학점씩 총 4학기까지 본교 교과목으로 인정 가능합니다.

단, 의과대학, 사범대학, 공과대학 건축학과는 학기당 18학점씩 인정 가능합니다.

나. 학점을 인정받은 교과목은 재수강을 할 수 없습니다.

다. 사범대학은 전적 대학과 본교의 전공이 동일한 경우에 한하여 전공 교과목을 인정할 수 있습니다.

라. 전적 대학(교)에서 이수한 교과목은 제1전공, 제2전공, 복수전공 최소요구학점의 2분의 1 이내에서 해당 전공 교과목으로 인정할 수 있습니다.

마. 학점 인정 절차를 포함한 학사에 대한 안내는 편입생 오리엔테이션에서 설명 예정입니다.

2. 학사편입학

가. 전적 대학의 교과목 및 학점을 인정하지 않습니다.

나. 편입학한 학과(부)의 교과과정에 따른 교과목을 이수하여야 합니다.

※ 간호학과 등 일부 학과는 전공과목 이외에도 학과에서 지정하는 과목을 추가로 이수해야 하며 이수 학기가 연장될 수 있음

■ 문의처 - 인재발굴처

1. 전화: 02-3290-5161~3
2. 홈페이지: <https://oku.korea.ac.kr>

[서식 1] 자기소개서

2023학년도 고려대학교 편입학전형 자기소개서 작성 시 유의사항

1. 본 서식은 편입학전형 지원자를 위한 양식입니다.
 2. 자기소개서는 인터넷 원서접수 대행기관에서 원서접수와 함께 입력하여 제출하는 방식이므로 별도로 출력하여 제출할 필요는 없습니다.
 3. 자기소개서는 지원자가 접수한 대행기관에서 2022년 12월 6일(화) 10:00부터 12월 9일(금) 17:00까지 입력 또는 수정할 수 있습니다.
 4. 자기소개서는 국문(한국어)으로 작성하고, 지정된 분량을 초과할 수 없습니다.
 5. 본 자기소개서는 입학전형 자료로만 활용되며, 비공개 문서로 관리합니다.
 6. 자기소개서 작성 시 본인, 부모 및 친인척의 성명, 직장명 등 신상을 확인할 수 있는 내용은 기재하지 않아야 합니다. 기재 시 불합격 처리될 수 있습니다.
 7. 자기소개서에 고의적인 허위 사실 기재, 대리 작성, 기타 부적절한 사실이 발견되는 경우 불합격 처리되며, 합격 이후에도 합격 취소 또는 입학허가가 취소될 수 있습니다. 또한, 향후 본교가 시행하는 입학전형에서 지원자격을 제한받을 수 있습니다.
 8. 학점은행제 등 정규 대학(교)에 재학하지 않고 편입학 지원자격을 취득한 경우 편입학 지원자격을 취득하기 위해 준비했던 기간(학점은행제 학위 취득일 기준 2년 이내)을 중심으로 기술하십시오.
 9. 자기소개서는 지원자 본인이 작성해야하고, 사실에 입각하여 정직하게 지원자 자신의 능력이나 특성, 경험 등을 기술해야 합니다.
 10. 자기소개서에 기술된 사항에 대한 사실 확인을 요청할 경우 지원자는 적극 협조해야 합니다.
- ⇒ **본인은 자기소개서 작성에 관한 유의사항을 숙지했으며, 유의사항 위반에 따른 조치에 대해서는 이의를 제기하지 않겠습니다. (동의 :)**

< 지원자 확인 서약 >

1. 본인은 자기소개서를 사실에 입각하여 직접 작성했습니다.
 2. 본인은 귀교가 자기소개서와 관련하여 내용 확인을 요청할 경우 적극 협조하겠습니다.
 3. 본인은 자기소개서에 고의적인 허위 사실 기재, 대리 작성, 기타 부적절한 사실이 발견되는 경우 불합격, 합격 취소 또는 입학허가 취소, 향후 귀교가 시행하는 입학전형에서 지원자격을 제한받는 등의 불이익을 감수하겠습니다.
- ⇒ **본인은 위 사항에 대해 확인 서약합니다. (동의 :)**

<본 서식은 참고용입니다. 입력기간에 온라인 입력하며 지원자가 별도 제출할 필요 없습니다.>

2023학년도 고려대학교 편입학전형 자기소개서

1. 해당 모집단위 지원 동기 및 졸업 후의 진로와 계획을 기술하시오.

(1,000자 이내)

2. 본인의 가치관을 기술하고 그 가치관을 형성하는데 중요했던 경험과 성장과정을 기술하시오.

(1,000자 이내)

3. 학업 이외 대학시절의 중요한 활동과 결과를 기술하고, 그 경험이 지원전공을 공부하는데 어떤 의미를 갖는지 기술하시오.

(1,000자 이내)

4. 입학 후 학습목표 및 학업계획을 기술하시오.

(1,000자 이내)

5. 이전 항목에서 표현하지 못한 타인과 구별되는 본인의 강점을 기술하시오.

(1,000자 이내)

[서식 2] 수료예정확인서

2023학년도 고려대학교 편입학전형 수료예정확인서

성 명			생년월일		
단과대학명	대학		학부(과)명	학부(과)	
이수예정학점	학점		2학년 수료 기준 학점*	학점	
용 도	대학 편입학 지원용				
발급자	소 속			성 명	(인)
	연락전화번호				
<p>위 학생은 본 대학(교) 수료 예정임을 확인합니다.</p> <p style="text-align: center;">년 월 일</p> <p style="text-align: center;">_____ 대학(교) 교무(학사)처장 (직인)</p> <p style="text-align: center;">고려대학교 총장 귀하</p>					

※ 본 확인서는 담당부서에서 직접 작성하여 주시기 바랍니다.

※ 대상자의 2학년 수료(예정)증명서 발급이 가능할 경우, 해당 대학의 수료(예정)증명서로 본 확인서를 갈음합니다.

* 2학년 수료기준 학점: 해당 대학의 학칙 상 2학년 수료를 인정하는 기준 학점

[서식 3] 학력조회동의서

2023학년도 고려대학교 편입학전형
학력조회동의서

1. 지원자 정보				
국문성명		영문성명	Family name (성)	Given name (이름)
수험번호		생년월일		
		년 월 일		
2. 전적대학 정보				
학교명				
학교주소	(우편번호) (주소)			
학번				
학과 및 전공				
수료/졸업(예정) 일자	년 월 일			
재학기간	년 월 일 부터 년 월 일 까지			
홈페이지 주소				

지원자 본인은 전적대학 학력조회를 위해 위 자료를 활용함에 동의합니다.

년 월 일

지원자: _____ (서명)

※ 출력 후 출신대학 학번 기재, 자필서명하여 제출해야 함

[서식 4] 해외대학출신자 지원자격확인서

2023학년도 고려대학교 편입학전형
 해외대학출신자 지원자격확인서

수험번호		모집단위	
성 명		생년월일	
연 락 처		이 메 일	
해외대학명	(소재지:)		
전공학과			
입학일자		최종수료일자	(□수료 □졸업)
총이수학기	학기	총이수학점	학점
졸업필요학점	학점	학년제	□전문대학 □4년제 □기타(년제)

위 본인은 해외대학 출신자로 상기 기재된 지원자격이 사실과 다름없음을 확인합니다.

년 월 일

지원자 _____ 자필 서명 또는 날인 _____

고려대학교 총장 귀하

※ 출신해외대학의 졸업요구학점, 이수학기에 관한 증빙서류와 함께 제출하시기 바랍니다.

※ 위 기재 내용이 사실과 다를 경우 불합격 처리 또는 합격 취소가 될 수 있습니다.

[서식 5] 번역확인서

2023학년도 고려대학교 편입학전형
번역확인서

모집단위		수험번호		성명	
------	--	------	--	----	--

○ 번역 서류

연번	서류명	원본의 언어*	발행기관	총 쪽수
1				
2				
3				
4				
5				

※ '원본의 언어'는 원본 서류작성에 사용된 언어를 기록합니다(예: 독일어, 일본어 등).

위 서류를 한국어로 번역함에 있어 내용의 누락, 왜곡, 과장이 없이 정확하게 번역하였음을 서약합니다. 번역본에 문제가 있는 경우 발생하는 불이익에 대해서는 지원자에게 책임이 있음을 확인합니다.

20 년 월 일

지원자 _____ 자필 서명 또는 날인 _____

고려대학교 총장 귀하

2023학년도 고려대학교 편입학전형 활동증빙서류목록표

<작성 유의사항>

1. 모든 서류는 대학 입학 이후 취득한 서류에 한하여 인정합니다.
2. 활동증빙서류를 제출할 경우 반드시 해당 내역을 활동증빙서류목록표에 기재해야 합니다. 제출할 서류가 없을 경우 '활동증빙서류 미제출'에 체크합니다.
3. 활동증빙서류목록표는 본교 서식을 다운로드하여 작성한 후 활동증빙서류와 함께 제출해야 합니다.
4. 활동증빙서류는 A4용지 단면, 최대 10개 항목, 10페이지 이내에서 제출 가능합니다.
5. 모든 서류는 원본 또는 발행기관에서 원본대조를 한 사본을 제출해야 합니다.
발행기관에서 원본대조를 할 수 없는 경우에는 본교 인재발굴처에서 원본대조 확인이 가능합니다.
- 일시: 2022. 12. 06.(화) 10:00 ~ 12. 09.(금) 15:00
- 장소: 추후 인재발굴처 홈페이지를 통해 공지
6. 한국어나 영어 이외의 언어로 작성된 모든 서류는 한국어 또는 영어로 번역하여 원본대조필 된 사본과 함께 [서식5] 번역확인서(본 대학교 소정 양식)를 표지로 하여 제출해야 합니다. 순서는 번역확인서, 번역 내용, 원본대조필 사본 순입니다.
※ 번역 내용이 사실과 다를 경우 합격 또는 입학허가를 취소합니다.
7. 모든 제출서류는 페이지마다 우측 상단에 지원자의 수험번호, 성명을 기재해야 합니다.
8. 활동증빙서류의 순서는 활동증빙서류목록표에 기재된 순서를 따라 주십시오.

■ 제출서류는 아래 해당 기간 내에 등기우편으로 제출해야 합니다.

- 국내: 2022. 12. 13.(화) 우체국 소인까지 유효
- 해외: 2022. 12. 14.(수) 인재발굴처 도착분까지 유효

■ 제출처: (02841) 서울특별시 성북구 안암로 145 고려대학교 라이시움 인재발굴처
편입학전형 담당자 앞

2023학년도 고려대학교 편입학전형 활동증빙서류목록표

※ 활동증빙서류를 제출할 경우 해당 내역을 반드시 활동증빙서류목록표에 기재해야 합니다. 활동증빙서류목록표 미제출에 따른 불이익은 지원자 본인의 책임입니다.

전형유형	<input type="checkbox"/> 일반편입학 <input type="checkbox"/> 학사편입학	모집단위	
수험번호		성명	

○ 활동증빙서류 제출자는 아래 목록을 작성하십시오.

연번	서류명	실적 (등급/점수/내용)	발급일자	발급기관	총쪽수
1					
2					
3					
4					
5					
6					
7					
8					
9					
10					